«Безопасный Интернет для детей дошкольного возраста»

Уважаемые родители!

Если ваши дети пользуются Интернетом, вы, без сомнения, беспокоитесь о том, как уберечь их от неприятностей, которые могут подстерегать в путешествии по этому океану информации. Значительное распространение материалов, предназначенных только для взрослых или неприемлемых для детей по какой – либо другой причине, может легко привести к неприятным последствиям. Кроме того, в Сети нередко встречаются люди, которые пытаются с помощью Интернета вступать в контакт с детьми, преследуя опасные для ребенка или противоправные цели.

Безопасное использование интернета в соответствии с возрастом Дети до 7 лет

Во время первого знакомства с Интернетом закладывается фундамент для его последующего использования и формирования хороших манер у детей. Детям дошкольного возраста нравится установленный порядок, и это является идеальным способом развития у детей навыков безопасного использования Интернета. Дети до 7 лет могут не полностью понимать информацию, доступную в Интернете, и, например, не отличать рекламу от действительного содержимого. В этом возрасте родителям необходимо помогать детям в поиске подходящего материала. Дети часто не видят разницы между использованием Интернета и играми или рисованием на компьютере.

Памятка для родителей "Безопасный Интернет"

Правило 1.

Внимательно относитесь к действиям ваших детей в «мировой паутине»:

-Не отправляйте детей в «свободное плавание» по Интернету.

-Старайтесь активно участвовать в общении ребенка с Интернет, особенно на этапе освоения.

-Беседуйте с ребенком о том, что нового для себя он узнает с помощью Интернет, чтобы вовремя предупредить угрозу.

Правило 2.

Информируйте ребенка о возможностях и опасностях, которые несет в себе сеть:

- Объясните ребенку, что в Интернете как в жизни встречаются и «хорошие», и «плохие» люди.

- Объясните, что, если ребенок столкнулся с негативом или насилием от другого пользователя Интернет, ему нужно сообщить об этом близким людям.

- Научите ребенка искать нужную ему информацию и проверять ее, в том числе с вашей помощью.

-Научите ребенка внимательно относиться к скачиванию платной информации и получению платных услуг из Интернет, особенно путем отправки sms, – во избежание потери денег.

- Сформируйте список полезных, интересных, безопасных ресурсов, которыми может пользоваться ваш ребенок, и посоветуйте их использовать.

Правило 3.

Выберите удобную форму контроля пребывания вашего ребенка в Сети:

- Установите на ваш компьютер необходимое программное обеспечение – решение родительского контроля и антивирус.

- Если ваш ребенок остается часто дома один, ограничьте время• пребывания вашего ребенка в Интернете.

- Если компьютер используется всеми членами семьи, установите его в месте, доступном для всех членов семьи, а не в комнате ребенка.

- Создавайте разные учетные записи на вашем компьютере для взрослых и детей. Это поможет не только обезопасить ребенка, но и сохранить ваши личные данные.

- Регулярно отслеживайте ресурсы, которые посещает ваш ребенок. Простые настройки компьютера позволят вам быть в курсе того, какую информацию просматривал Ваш ребенок.

Правило 4.

Регулярно повышайте уровень компьютерной грамотности, чтобы знать, как обеспечить безопасность детей:

- Используйте удобные возможности повышения уровня компьютерной и Интернет грамотности, например, посещение курсов, чтение специальной литературы, консультации с экспертами.

Золотые правила безопасн
Интернете

С незнакомыми людьми
Ты на встречу не иди!
С грубиянами в сети
Разговор не заводи.
Ну и сам не оплошай —
Никого не обижай.
Кто грубит в эфире – скверно
Поступает он не верно!

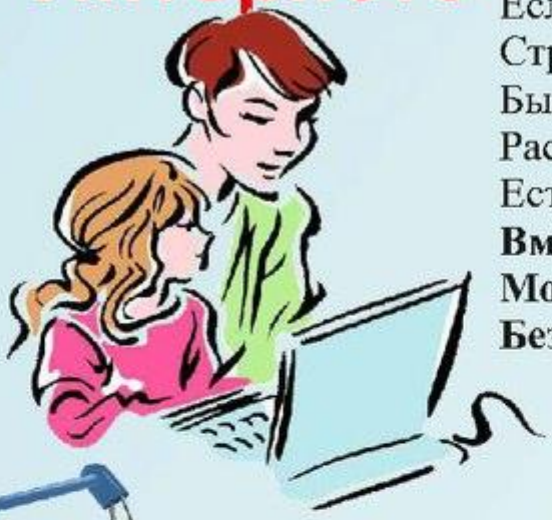

Если что-
Страшно
Быстро к
Расскажи
Есть проб
Вместе в
Могут вс
Без особо

Эти прав
постоянн
И тогда бед
из нас

«Троллями» таких зовут,
Дружбу с ними не ведут.
Отвечать на грубость «троллей» -
Ничего глупей нет более.
Игнорируйте таких –
Покидайте сайты их.

БУДЬТЕ ОСТОРОЖНЫ В ИНТЕРНЕТЕ!!!